青島大新民報

郵政登記認爲第三類新聞紙類

發行所 青島特別市中山東路六號 青島大新民報社
報費 每份八分 每月一元五角 郵費三角
廣告費 每行一次 一元五角
各部電話 23222
東京支社 京橋發座四七ノ二
大阪支局 天王寺佈人町五三

賜詢陳特使

(東京中華電)業因參戰中國之決意、同時對中國參戰以來日本之支援協力爲表示謝意起見、七日抵日之中華民國國民政府特派大使陳公博氏、八日參內宮中、仰蒙天皇陛下賜詢、繼賜午餐、對此殊遇、恐懼而退出宮中云。

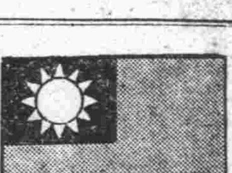

宣戰佈告

前年十二月八日、大東亞戰爭發動之始、國民政府根據中日基本關係條約之精神、鑒明決與友邦日本同甘共苦、自是以來、着手新國民運動、從事保障治安、改善民生期于增强國力、協助大東亞戰爭之完遂、乃英美等國、仍沿用其百年以來分裂東亞之政策、且變本加厲、竟勾引渝方、分別參加所謂英美戰線、出兵緬印、以東亞人殘殺東亞人、最近因其暴力已次第爲友邦日本陸海空軍所擊破、侵略東亞之根據地亦已毀失、仍益逞其狡謀、且嫉視國民政府統治區域之和平發展、唆使渝方份子不斷侵擾、以阻撓種種建設之進行、並以自國飛機、藉渝爲根據、向我武漢廣州等處肆施轟炸、殘害平民、在渝方份子甘作英美走狗、爲東亞叛逆固屬可恥、而英美對於東亞處心積慮、盡其挑撥離間之能事、以圖遂其最後併吞之欲、尤爲東亞民族所當同仇敵愾、國民政府爲宣佈自今日起、對英美處於戰爭狀態、當悉其全力、與友邦日本協力、一掃英美之殘暴、以謀中國之復興、東亞之解放、滿泰兩國相致友好、對於東亞共榮尤具同心、今後當益謀提携、以期共同建設道義爲基礎之東亞新秩序、深冀諸友邦、數年以來、在西方與英美勢力搏鬥、屢獲勝利之光榮、我國今茲參加大東亞戰爭、當相與呼應、以期對於世界全體之公正新秩序有所貢獻、凡我國民、當此爲實現國父大亞洲主義之唯一時機、中華民國之復興、大東亞共榮圈建設之實現、世界全體正義和平之獲得、胥繫於此、其一德一心、戮力始終、以貫徹此偉大時代之偉大使命。

中華民國三十二年一月九日

國民政府主席汪兆銘

舉人力物力相協力 貢獻完遂大東亞戰

不顧如何犧牲協力作戰

陳特使披瀝決意

(東京中華電)陳特派大使七日午後抵東京、關於此次訪日、發表如次談話：

顧三年前國民政府還都當時、予受命赴貴國、當時受日本朝野熱意歡待、永久不忘、今中日兩國由於同甘共苦精神更進而移於兩國同生共死實踐之秋、予再奉國民政府命、訪問貴國、實爲光榮幸貴國於前年十二月八日領導全東亞、展開大東亞戰爭以來、攻無不陷、戰無不勝、凡東亞民族、莫不感激興奮、中國受英美帝國主義壓迫以來、爲不平等條約下束縛百年、今也東亞各民族同時解放、東亞各民族以最大之力從貴國後、求自身解放並東亞各民族解放、此故貴國開始大東亞戰爭同時、汪主席卽發表同甘共苦聲明、現在更實行參戰、更誓同生共死、蓋國民政府還都同時、汪主席暨國民政府同志不滿足於中日和平、中日關係調整、中日兩國以大東亞安定並保全大任爲最高理想、最高目的、而日本於中國發表參戰日、協力中國解放、表明誠援助中國獨立決意、中國人民感謝之念不能以言語形容、更願舉人力物力與貴國立於前線或後方協力、眞願向貴國朝野表示者、中國此次斷然參戰、全爲道義及良心所使然、又爲貴國熱情及友誼所激勵、中國決不以參戰空名而滿足、深願以人力及物力一切爲大東亞戰爭盡其全力與貴國攜手前進、併肩作戰、不論如何犧牲、亦所不辭、今也日本中國兩國眞正合作、全依當時兩國勇士血鬥抱負而成功、國民政府在未還都以前、誰亦不信兩國能眞正合作、又還都後亦無信今日眞正合作之人士、然兩國均有堅固決心邁進努力結果、遂得今日良結果、使兩國當局遠大見解及崇高理想、而又兩國民得協力合作、誠堪感謝、爾今中日兩國不僅爲眞正朋友、且爲如手足之兄弟、諺云：「不經艱難、不足以語友誼」、「不經艱難心苦、不足以言生死」、今日再到貴國、誠感慨無量云。

特使與日首相懇談

兩國合作精神愈加緊密

(東京中華電)爲向對英美宣戰以來交還租界日本對中國之援助表明謝意訪日之國民政府訪日特派大使陳公博氏、經福岡七日午後三時二十五分抵東京入京、遂入宿舍帝國飯店、隨次訪問陸軍省、海軍省、外相官邸、大東亞省、更赴首相官邸訪問東條首相加作懇談、夜赴中國大使館主辦晚餐會云。

(南京中華電)國民政府基於三月卅一日行政院會議決定作以此次中國參戰爲契機之中日關係新展開爲對於友邦日本援助國府自主的發展、表明感謝之意、並視察戰時下日本實情以資國府今後戰時施策遂行之目的、派立法院長兼上海特別市長陳公博氏爲訪日特派大使、正式訪問日本、陳公博以特派大使之訪日、爲去年五月褚外交部長訪問日本以來第二次、國府參戰以來與日本立於同生共死關係、以此爲契機、國府具備與日本相携向大東亞戰爭邁進之實力、互於軍事、政治、經濟各般、着着實行戰時體制整備、日方又支援國府自主的發展、着着實施其具體方策、使國府朝野感謝達其極點、就中於國府還都三周年一齊實施、日本專管租界交還及北京公使館區域交還實施、爲中國外交史上永遠記錄光輝事實、國府上下對於率先諸國對中國獨立予以絕大援助之日本政府、表示無限之感謝、並以還都三周年感謝國府自主的發展躍進、表示積極的熱意、陳公博氏此次訪日、對於戰友國日本朝野傳達中國無限感謝、關於中日共同戰爭遂行與政府要路作無隔意之懇談、視察日本高度戰時體制、作爲國府今後戰爭體制確立基礎、得與日本朝野親近接觸之機會、可使戰爭完遂之兩國協力合作關係作飛躍增進、自不待言、參戰下中國自主的發展更行伸張、可以豫想、陳特派大使此次訪日成果、受絕大期待云。

對陳特使等贈與勳章

(東京中華電)日皇室爲對於陳公博特派大使、褚外交部長、周行政院副院長三氏、增進日華兩國親善關係之功績、贈與勳章、七日賞勳局發表

中華民國國民政府立法院長 陳公博

中華民國國民政府外交部長 褚民誼

中華民國國民政府行政院副院長兼財政部部長 周佛海

贈與勳一等旭日大綬章

中滿更加親睦

國府派遣周財政部長爲訪問滿洲特派大使

(南京中華電)國民政府於大東亞戰下以對中滿友好提携更加一層促進爲目的、乃以行政院副院長兼財政部長周佛海氏爲特派大使派往滿洲國、周特派大使乃偕隨員八日晨由南京首途赴滿、關於此事、該日正午由國府外交部發表如左：

國民政府發表

國民政府在參戰後現階段、以圖中滿兩國邦交之親睦及中滿經濟關係之圓滑起見、現派行政院副院長周佛海爲訪滿特派大使、視察滿洲國各種重要產業建設及其他各般施設、同時關於完遂戰爭協力問題、擬與滿洲國當局無隔意懇談、周特派大使本日午前九時由當地首途赴滿、隨員有財政部總務司長楊惺華、財政部參事黃達、中央儲備銀行總務處長馬驥良、儲備銀行秘書處副處長沈巨塵、國民政府經濟顧問岡田西次云。

視察各方面 以資裨益參戰中國

(南京中華電)周佛海特派大使此次訪問滿洲國之使命：一、伴隨中國參戰、對滿新局面、圖中滿更加一層親睦提携、與滿洲國政府關係機關從事懇談。一、對滿洲主要產業施設情況及其他各方面躍進滿洲國詳細視察、以資參戰中國今後之方針等、滿洲國建國雖僅十年、互政治經濟文化全般有可驚之躍進、自大東亞戰爭以來對日協力擧絕大成果、而於參戰後培養戰力、對國府治下產業施設充實發展示好模範、周特派大使以此次訪滿之機會、將訪問新京、奉天、哈爾濱、撫順、鞍山、吉林等各都市、擬親自視察推進民族協和運動之協和會、及石炭、鐵、電氣、與其他重要產業施設生產情況、於

國府參戰後諸施策推進途上、以治安確立生產增强爲最緊急問題、當此時對此要求之處、顯示頗多、特於物價及幣制統一問題、農產物之收買問題等重要問題解決、極有裨益、又周佛海氏訪滿時、日滿華三國對於大東亞戰決戰段階、關於滿華對日協力方策、想可作無隔閡之意見交換、由張國務總理以下與滿洲國要路感識之周特使、與各要人之懇談、則滿華經濟提携之具體化、可謂更進一步、同時兩國關係之物心兩方面、更進一層親睦緊密、其成果頗值期待云。(圖爲周財政部長)

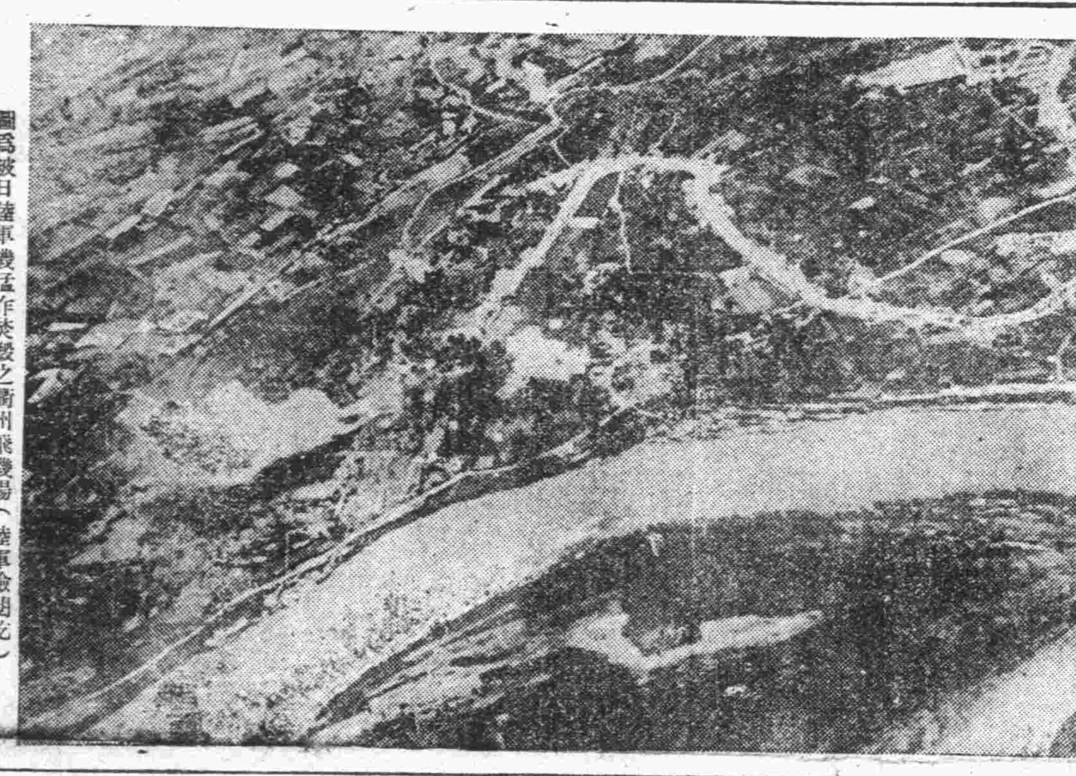

圖爲被日陸軍機猛炸焚燬之衢州飛機場(陸軍檢閱訖)

對渝軍擊滅戰進展

日軍二月作戰二千餘次 敵棄屍俘虜投降二萬餘

(南京中華電)日中國派遣軍報道部四月七日發表二月中中國派遣軍所獲綜合戰果如左：(但由二月中旬開始、蘇淮方面及洞庭湖方面已發表戰果不包含在內)

交戰次數二千九十三次、交戰敵兵力二十六萬七千三百十九名、重慶軍戰死者一萬三千八百八十三人、俘虜及投降者八千六百三十一名、重要鹵獲品野山砲(砲身)五、迫擊砲七、重輕機關銃二百二十八、步槍七千五百十六、洋砲二千六百四十八、各種彈藥二十九萬一千、其他刺刀、刀、通信器材等多數。我方損害、戰死二百八十五名。

鈴木中將任陸軍運輸部長

(東京中華電)日陸軍省八日發表：參謀次長田邊盛武中將、此次轉任某要職、其後任由秦彥三郎中將就任、又曾以馬來攻略軍幕僚長而建武勳、就任陸軍兵器行政本部員之鈴木宗作中將、轉任陸軍運輸部長云。

二將軍略歷

秦中將三重縣人、大正八年十一月陸大畢業後、歷任參謀本部部員、瑞典、波蘭、羅馬尼亞、蘇聯等各外國武官、繼任在滿部隊長、嗣任關東軍司令部員、十五年三月任關東軍幕僚兼滿洲國使館武官、在華兵團長等要職、本年三月任參謀本部員。

鈴木中將、名古屋市人、陸大畢業後、歷任關東軍幕僚、步兵部隊長大本營陸軍參謀、中國派遣軍幕僚歷任要職、前年以馬來攻略軍幕僚長、對攻略新加坡樹有赫赫武勳、去年十月任陸軍兵器行政本部員以至今日云。

空軍協力作戰

連日出動廣汎地域活躍 覆滅各基地及輸送路線

二月中在華我陸軍航空部隊活躍狀況如下：(左表以外偵察及地上部隊協力等不遑枚擧、地點等省略)

△一日炸陳清豐附近敵兵約三百名、△五日轟炸渦陽軍事設施起火、△七日炸毀安康飛機場滑走路、巴東三斗坪百噸級十艘擊沉、△八日炸毀滇中飛機場滑走路、轟炸桂林軍事施設停車場起火、轟炸衡陽飛行場滑走路附屬建物、轟炸桂林飛機場物資集積所其他軍事設施起火、三斗坪巴東一千噸級、三百噸級船舶各一「大破」、民船二「擊沉」、四「大破」、三百噸級船舶三「大破」、轟炸飽家村浮上站敵第四十四師司令部、敵五十一軍司令部、△「九日」轟炸廣氏飛機場附屬建物起火、轟炸桂林飛機場滑走路附屬建物起火、炸毀柳州飛機場格納庫及轟炸市街南北兩車站起火、破壞機關車六輛、轟炸貴州飛機場軍事施設起火、△「十日」炸毀大半部落要衝據滑走路、△「十一日」炸毀桂林飛機場滑走路、△「十二日」轟炸遂川軍事施設二處起火、轟炸佛岡兵舍起火、炸毀四會軍事施設、轟炸肇慶敵六十四軍司令部及軍需品倉庫起火、巴東艦船擊沉艇五、大破十、△十五日炸毀南寧滑走路格納庫、△十六日轟炸茂名、廣州、城月、廉江市街軍事設施、在城月兵舍起火、△十七日轟炸柳州軍事設施、△十八日轟炸茂名軍事設施、兵舍十一棟起火、△十九日轟炸廉江軍事設施二處起火、△二十日轟炸南寧滑走路附屬建物、轟炸化縣大井墟敵三十八司令部軍事設施、擊沉藕池口舟艇大小約四十隻、△二十一日炸毀潯江軍事設施、△二十二日轟炸柳州滑走路使用不可能、擊沉石首舟艇約二十艘、△二十三日炸毀安康飛機場滑走路格納庫、轟炸陽江軍事設施三處起火、大型舟艇一艘大破、二十艘、△二十四日轟炸梁山飛機場附屬建物、萬縣敵P四十三型一架擊墜、大型船舶一艘中破、小型舟艇十艘擊沉、遂溪、化縣、茂名、梅麓、陽江、電白軍事設施起火、△二十五日炸毀電白軍事設施、擊沉新河口舟艇約二十艘、△二十七日對桂林柳州道縣零陵各飛機場以猛爆、柳州擊破在地P四十型一架、轟炸化縣軍事設施、一處起火、炸毀潯江軍事設施大部分、△二十八日擊沉石首舟艇約二十艘、藕池口舟艇約百艘

(註)出動總機數一千三百二十架(含偵察及地上部隊協力)右表連攻作戰出動總機數爲五百八十三架。

主要戰果、P四十三型一架擊墜、P四十型一架擊破、大型船舶二艘大破、中型船舶四艘大破、大小型舟艇二百五十八艘擊沉、同十六艘大破。

交還軍管物件 蘇州中日當局擧行

(蘇州中華電)自中國參戰以來、由蘇州憲兵隊接收保管中之軍管理物件之一部分百八十九件、現因必要之一切準備終了、決正式交還國民政府、擬九日午後一時起、於蘇州憲兵隊本部在中日兩國當局者列席之下、擧行交還儀式云。

殲滅英印軍二個師

印緬國境日軍收大戰果 空軍再襲猛炸東印要地

(東京中華電)日大本營發表(四月八日六時)(一)帝國陸軍部隊占據印度緬甸國境附近阿恰布北方地區去年十二月下旬以來擊攘英印軍二個師攻擊中、三月下旬轉於攻勢、以大包圍作戰在摩由河畔、捕捉敵英主力、加以擊滅後、現目下掃蕩殘敵中、(二)緬甸方面陸軍最高指揮官爲陸軍中將河邊正三(圖爲河邊中將緬甸方面最高指揮官)

(新加坡中華電)據新吉利來電、印度派遣反軸心軍司令部七日發表如下：日本航空部隊、於五日午後以戰鬥機聯合大編隊、對孟加拉州東南飛機場加以猛轟炸云。

(新加坡中華電)據新吉利來電、印度派遣英軍司令部六日發表如下：日本航空部隊、於五日再空襲吉大港、對英軍陣地加以猛轟炸云。

國軍加强陣容

鮑上將任總參謀長 最高國防會議決定

(鮑文樾總參謀長)

(南京中華電)國民政府七日召開之最高國防會議時、因軍事委員會總參謀長劉郁芬上將之逝世、決定人事異動如左：

軍事委員會總務廳長 黃自强中將 任編練總監

參謀次長 項致莊中將 任軍事委員會總務廳長

陸軍部次長 鄒文章中將 任陸軍部次長

軍事參議院副院長 任總參謀長

陸軍部長 鮑文樾上將 任陸軍部長

編練總監 葉蓬上將

「鮑上將略歷」新總參謀長鮑文樾上將、北京人、本年五十一歲、保定軍官學校卒業、歷任第三及第四方面軍參謀長、民國二十五年昇上將、三十一年七月、因國府中央軍事機構之改革、由軍事委員會陸軍部長、兼中央政治委員會委員、以至於今云。

(葉蓬新陸軍部長)

(南京中華電)國民政府七日最高國防會議決定軍事委員會關係人事異動、此次異動、伴劉郁芬總參謀長逝世、補充後任、處參戰後新事態、再建中國軍備完整而斷行、伴去年軍事機構改革而行之第一次異動、大規模異動、而其要點若於適材適所主義、在國軍首腦陣新强化、及建軍强化、新任命爲總參謀長之鮑文樾上將事變前居第三十四方面軍參謀長要職、其後國府還都就任軍政部長、此次補軍事委員會參謀長、一手掌握國府軍統帥、爲當然之人事、新陸軍部長葉蓬上將、爲事變後參加和平運動、將軍由最近青年將校殆爲該將軍門下生之點觀之、因其軍政的手腕而就任陸軍部長、新任陸軍編練總監黃自强中將、爲中央軍官學校名教官、此次葉蓬爲國府軍首腦新陣容、重如盤石云。

廣美人

雨羽著・許溁繪

第十七章 飄蕩蕩的幽靈 (17)

就是有一個姓韓的大司務、是他的同行、跟他的師傅大概有交情、那宅門的事情、聽說還是人家給薦的呢、他要想再回去、也得託韓司務、給說說情、可還不一定行不行！」聽這話、好像他只知道禿頭小三是於最近被那「大宅門」辭散、而不知那「大宅門」卽是張公館、這、多半是禿頭小三沒有同他們詳細地說的緣故、小黃蛋帶着疑慮往東去、由東又轉向北、這裡的街道就越發慢得冷落了、馬路旁邊的燈更少、往來的車輛人也少、反襯得天空愈黑、星光愈密、小黃蛋又說：「禿頭小三結下的那個仇人、可是不好鬥的！那小子──嚴小五兒、聽說比團王爺還兇、穿着西服、有時還戴着眼鏡、騎着嘟嘟響的小汽車、是個流氓、聽說那小子腰裏還永遠帶着電刀呢！那天他叫禿頭小三給揍得不輕、兩人扭到衙門裡去、禿頭小三把他的底都給揭啦、若不斷那小子有點人情、至少得判年半年、他把禿頭小三恨透了、他說非跟禿頭小三鬥鬥不可！他沒吃過這虧、他不能服這口氣、禿頭小三這幾天不回去、多半就是爲躲他！」婉蘭又發愁起來、覺得自己得不到的希望、又破滅了、想要以後自苦、幫着姊姊取煖兒以謀生、這個夢也不能實現了、今夜只能去看看大丫、至多可以在那兒歇宿一晚、還是得另想法子、那裡也不能長住、「咳！這麼大的世界、處處不能容我、我難道只有趨於自殺那一條路嗎？不！不能！我不能夠死！我不能叫馬愛芳、叫認識我熟知我的那些人笑我、除非我到蘇州找秦黛去、但又哪裡能尋得路費！」

她越想越覺得前面沒有路、四周黑暗、──其實此時雖有四周的夜色包圍着她、但她的素淡的飄飄的衫子、跟兩隻高跟的白皮鞋是顯得很清楚的、時時有路旁的洋車招呼她：「要車不要？」那小黃蛋他們襤衣裳包着個又瘦又短的驅幹、在黑暗裡倒眞顯不出來、──像是個引路的小鬼兒似的。

對面有汽車駛來了、那兩隻老虎眼似的大燈、照在坎坷不平的碎石馬路上、好像地面下了一層霜、又像是一張憂愁的蒼白的多皺紋的臉、她趕緊抬起手來、呼着小黃蛋說：「快往旁邊躲躲吧！」但此時就有一線閃電似的光芒發自於婉的手指之上。

她查覺白金的鑲鑽石的戒指還在指上戴着、夾白金的小手鐲還在腕上籠着、──「這痛苦的烙印、墮落的殘痕、眞應該剝下來擲還他們、摔在張嘯潮的臉上、然而若把它變賣了作爲路費、到蘇州去作小學教員、不也是一條生路嗎？不是也可以遠離開這些人嗎？是呀！」她眼前的道路又似是展開了。

不覺着已走出了地安門、──這個地方她很熟、往東去就是母校、──崇華女中、而往西轉向北去、那裡就是故居、母親就死在那裡、她早先上學下學、除了星期日、每日必須從這兒走、這不過是去年的事、但那時自己的志向是多麼遠大、心地是多麼純潔！──思想又是多麼闊大、哪裡又想得到世界上還有這些的事呢？「呼！今天的事作得對！」都對！不這樣我也絕對擺不開、掙不掉！我、我本是一個年輕的人、純潔的人、今後我決定要放開了眼光、堅定了意志往前去走！」她腳步加速、連小黃蛋都有點趕不上她啦、她的心、這時是緊張而充滿了希望、只是有點發愁：「這鑽石戒指往那裡去賣呢？人家能不給偷店不要問我來歷嗎？我要是說我是張少奶奶、人家能不給張公館打電話去問問嗎？」同時頭又發移。

這地方是地安門大街、向來就不似西城那樣的繁華、這時尤顯得冷清清、她跟着小黃蛋一直往北、走到了鼓樓後、地方更是簡僻、又穿過了許多條曲折的、烏黑而狹窄的胡同、這就是到了「北城」了、這裡家家是破爛的板子門、連一塔整的牆都看不見、這裡處處是貧民窟、是一些在生命運所拋棄、在生活線上勉强度命的人們的聚集處所。

小黃蛋底說：「到啦！」婉蘭看見旁邊是一座破磚塊疊成的一塔牆、──這牆、假使有人稍微用力一推、立時就能够塌倒、門、可以說是沒有、所以小黃蛋也用不着去打門、就帶着婉蘭進去了、院裡有三四間歪歪斜斜的矮屋、都沒有燈光、院子裡放着洋車、還橫七八地睡着人、有的沒有睡、在院中坐着三五個人正在談天。

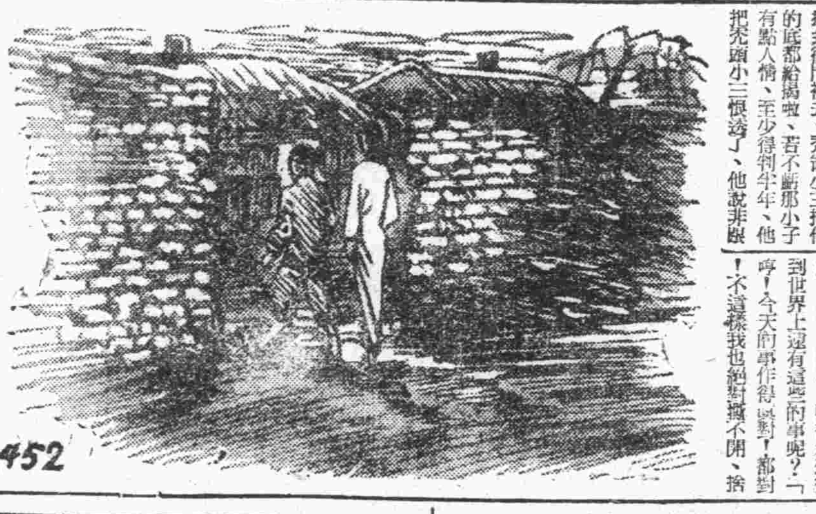

造成强韌的胃腸易如反掌

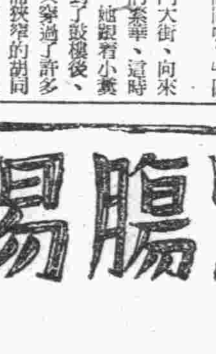

仁丹……奇効超群

◉胃腸健全 充分吸收
◉提高榮養 百病消除

飯前飯後吞服數粒確是健康的種子！

去口臭 助消化 潤腸通便 立止頭痛 豫防雜災

各地皆有出售 嚴防假貨欺人

仁丹

安全斷癮新注射藥
能美爾病
NONMORPHIN
打倒毒魔！易如反掌！
空前的戒煙妙藥 風靡一世！
前西京帝國大學教授 醫學博士 松下禎二先生發明
適應症 鴉片・嗎啡・海洛英・及其他類似麻醉藥中毒上癮症
特長 施注容易・安全斷癮・無習慣性・不傷胃腸・藥價低廉
總發行所 大阪市西成區田端通二丁目 藤定洋行醫藥研究所 請用本紙附入尊名函索說明書
經理處 青島市李村路二三五 春陽堂大藥房
各埠大藥房皆有出售

得妙賴此
奇効神速 濕布藥劑
幼兒怕吃藥・慈母着急
▲快用此濕布罨法
▲順手治癒不費難
一切喉病・扁桃腺炎・氣管枝炎
浮腫・傷風咳嗽・外傷
各大藥房皆有出售
滿洲藤澤友吉商店
17111

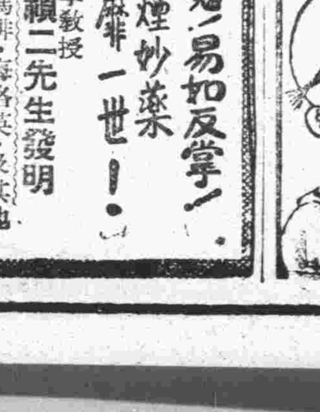

紙袋 紙繩
標價貼簽 標價掛簽 封口紙 商標紙
如欲記入貴店寶號亦可定製
製造 批發 零售
青島聊城路一三二號
大統領 幸田
電②四四二七番

時論

美國空軍之今昔觀

自第一次世界大戰以後、美國對於航空事業、積極擴充、無論民用軍用、其質量一切、擬說比其他任何國家優秀而充足、在民用方面、不特沿襲現成的貿易路綫、抑且開闢新路綫、足爲將來的貿易開啓新門戶、如泛美航空公司所辦的太平洋航空路綫、無論在商業或國防的價值、都非常重要、並由此而在軍事上獲得一種顯而易見的利益、因爲駕駛員不但獲得在太平洋上空飛行的訓練、抑且對於太平洋上空的氣候狀況、和若干島嶼的特殊情形、均可獲得有價值的情報和經驗、其由美洲經舊金山、中途島、關島、而達馬尼拉的航空綫所建設的根據地、在軍事上也極爲重要、至於軍用機的一切裝備及附屬設施、也逐漸改良、進步亦相當迅速、記得在二十九年秋季的時候、當時的陸軍部長史汀生曾宣稱將於美全國海岸綫及內地各要點、設立四大航空區與十七個航空總站、將過去所有的戰鬥機二十五隊、擴充至五十四隊、羅斯福史汀生諾克斯等、亦常以此自豪、充分顯露其當今之世舍我其誰的驕傲態度、他除了以此來威脅世界各國以外、更大施利誘、以爲他們有充足的空軍力量、誰要是有些不服、誰就是他們優秀空軍的敵人、同時更標出一種假慈悲的態度、暗示誰若聽從他們的指使、誰就有獲得這樣優秀空軍協助的資格、於是英國蘇聯和重慶以及南美各國、皆俯首貼耳的投入他們的懷抱了、使羅斯福於心滿意足之餘、很想戰爭一下、以資顯露、而示震懾、終於在他的挑撥之下、發生中日戰爭、於是積極協助中國對日抗戰、英德宣戰了、又積極協助英國對德戰爭、其後、更以幕後牽線人的資格而兼任前台經理、毅然決然的參加歐戰、又毅然決然的壓迫日本、使發生大東亞戰爭。

美國當局也很清楚的知道、日本是他拓展遠東政策中太平洋上的唯一勁敵、他也知道美海軍艦隊橫渡重洋、與佔地理形勢最優勢的日本作戰是有些凶多吉少的、不過他覺得有所恃而不恐、無疑的他所恃的便是自以爲優秀無比的空軍、他在事先並有過綿密計劃、如與英國成立什麼海軍密約、租用新加坡港、强化保衛菲律賓、香港、在他的心目中、以爲中國大陸有重慶方面的數十萬大軍、太平洋上又有所謂海上的英國艦隊、再加上自己頗爲自負的空軍、這樣一致的包圍對日作戰、總能使頗强的日本感覺無法應付、誰知事實上竟不這樣簡單、日本亦不似其心目中那樣脆弱、自大東亞戰爭開始以後、日軍在太平洋及南洋各處、戰無不勝攻無不克、如香港菲律賓馬來半島新加坡和緬甸等處的廣範圍地域、全爲日軍佔領、不但如此、即美本土與澳洲亦遭受直接攻擊、這是羅斯福等作夢也想不到的事、日本於短時期中、不但肅清了英美資本主義國家在東亞的侵略勢力、且更奠定了東亞解放很穩固的基礎、使東亞復興的前途、放出燦爛的光芒、他們號稱世界無比的空軍、已在他所瞧不起的日本空軍之下、如摧枯拉朽似的弄得一塌糊塗、羅斯福之類於驚心動魄之餘、也不再作誇大狂的談話了、據最近的南太平洋戰訊、因爲日空軍的縱橫馳騁、已使美空軍無法應付、數日內空軍將官戰死者即達六人之多、其他傷亡與被俘的空軍士兵數目、亦與日俱增、其空軍實力的徒有虛名、至此方充分暴露、影響所及、使趾高氣揚的美國民衆對戰爭前途都表示悲觀、而認爲已到了一蹶不振的最後一日。

美國水上飛機母艦 一再被襲蒙受重創 狼狽逃入珍珠灣之經緯

（布宜諾斯艾利斯中華電）據華盛頓來電稱：三月十三日美國週刊報紙所載、美國水上機母艦馬克荷爾特（一一九〇噸）去年十月於南太平洋因日本航空部隊猛炸、艦尾受大損害後、兎脫駛往珍珠灣之經緯如次：馬克荷爾特於日本軍攻擊珍珠灣前由夏威夷出航、其後去年七月被日本海軍部隊擊沉之貨物船生存者八十六名被救助、至八月二日荷爾特搭載水上機六架担任所羅門群島水域之哨戒任務、其中水上機一架被日本軍擊落、搭乘員被救助、八月七日該艦援護美軍於瓜達爾加那島上陸、十月十五日該艦於瓜達爾加那海從事搬運汽油、上陸時被日本航空部隊前後歷八次加以轟炸、艦尾受大損傷、該艦乃由資拉吉島取鐵材修理舵部、嗣於四十二日後、由資拉吉出航赴夏威夷、航駛最後一千哩航海中傾於惡劣天候彷徨海上卒駛抵珍珠灣云。

將官戰死已達六名 全美國民咸認澈底敗北

（東京中華電）據權實情報稱：美空軍名將、西南太平洋反軸心聯合軍第五航空隊司令兼第五轟炸隊司令哈弗德列尼、在太平洋方面戰鬥中戰死一節、美當局業於二日正式發表、並謂在該方面戰鬥、已喪失將官六名、最近美國各報紙對戰死負傷及俘虜將校姓名連日揭載、其發表數四月一日爲百五十五名、二日爲三百名、三日爲五百二十六名之多數、實與美國國民以極大衝動、美國民對當局所發表瓜達爾加那及新幾內亞方面之戰況、全不相信、均認爲已遭最悲慘之敗北云。

美訪蘇使節 即將赴蘇

（里斯本中華電）對於蘇聯政府實行懷柔政策之美國政府、不久即派特派使節團赴俄、七日每日捷報華盛頓特派員傳該使節團人員如左：副大總統瓦列斯、大總統顧問霍普金斯、國務次官威爾斯、大總統特使斯比爾曼云。

美與伊蘭 締結新協定

（斯坦普爾中華電）據德黑蘭來電稱：伊蘭政府六日發表、美伊兩國間規定締結美國特殊權益新條約、伊蘭一九四二年一月締結英蘇伊同盟許英蘇兩國勢力滲透、此次新條約、對以上三國同盟如何影響、當觀以後如何發表而定、昂哥拉外交界評論：以從來特殊美伊關係看來、容許美國相當廣範內政權限云。

蘇駐美大使 兼任駐古巴大使

【阿根廷京城專電】據哈文那來電稱：蘇聯駐美大使李維諾夫頃兼任駐古巴大使、李維諾夫爰於日前覲見古巴總統培的斯泰、呈遞國書、按蘇古兩國於一九四二年十月中旬恢復邦交云。

北菲展開激戰 軸心軍擊退敵軍反攻

【斯德哥爾摩專電】據倫敦來電稱、英首相邱吉爾七日宣稱、英國第八軍頃對突尼直亞加白斯迤北伐地阿卡律脫德義陣地大舉攻勢、截止目下英軍業已突破敵陣、坦克車隊已深入突境、英軍此次進攻、先以排砲陣轟擊敵陣繼而進攻、一如埃爾阿拉明戰役之戰術也云、

【柏林專電】德軍當局七日午宣稱、英國第八軍頃再犯突境德義陣地之際、激戰刻在急展中、據稱英軍此次攻勢兵力異常雄厚云。

（里斯本中華電）在突尼直亞南部戰綫之軸心軍、六日晨對羅美爾軍陣地開始攻擊、反軸心軍徵諸前次正面攻擊失敗、此次有由三方面出以攻擊作戰之勢、對此軸心軍於各處猛烈果敢出以反擊、戰鬥狀況如下：

一、由麥克那西丘陵地區至直貝爾地帶、軸心軍擊退美軍及法叛軍之攻擊、人的物的俱與以重大損害、同時成功突破加夫薩公路。

一、軸心軍在突尼直亞海岸中間地區、對軸心機甲部隊企圖攻擊之英第八軍突擊隊加以反擊、目下正展開激戰中、一方據DNB通信社報道稱、在北部戰綫德國強精部隊與義軍一部隊在維爾達爾公路上數狗咯入侵受反軸心軍之重圍下、然於非常激戰後、成功向新陣地打開血路云。

德義空軍活躍 空戰擊墜敵機六架

【羅馬專電】義軍司令部頃於七日午刻公佈戰報如下：「突境南部戰區頃又展開激戰、敵方砲隊先行猛轟後、敵軍在坦克車掩護下挺進、德義戰鬥機在空戰中擊落敵機六架、吾空防隊亦曾擊下一架、六日下午敵機又來德拉貝尼、雷吉塞及米辛那等地往區投彈房屋擺毀者甚衆、人民四十六傷斃傷者百餘、敵機七架被擊落」。

（里斯本中華電）據倫敦來電稱、英國空軍部發表、軸心空軍部隊六日轟炸馬爾他島云。

匈總理訪義

【布達佩斯專電】匈牙利總理卡萊、頃於六日午前自羅馬訪問返抵京城云（又電）匈總理卡萊頃自羅馬訪問歸來、宣稱：「匈牙利之團結不克動搖」、再匈牙利將仍與各聯合國繼續作戰、直至奪獲最後勝利也、渠在羅馬曾晤義首相墨索里尼、並領會義大利深能瞭解匈國及其將來之需要也云云。（又電）匈牙利攝政頃於六日延見總理卡萊、聆取訪問羅馬之經過詳情云。

特果爾暫緩赴北非

【瑞士京城專電】據此間所接倫敦消息、頃據華盛頓消息、謂特果爾將軍之延期赴北非、由於該氏之「無理要求」、據美方報告稱特果爾曾力主渠及其陣線同志法國對軸心陣綫之戰、而美方認爲紀羅將軍是適當人才、英外相艾登亦表贊同云。

希臘新內閣成立

【雅典專電】希臘總理洛哥齊托不洛司教授之內閣前提出辭呈准照、簡尼司賽萊頃奉命另組新閣、新政府名單如下：總理兼國防部長供應部長、簡尼司賽萊、司法部長兼經濟部長勞工部長、盧那拉斯、教育部長兼社會福利部長、勞那律斯、內政部長兼交通部長、丹胡拉律斯、財政部長薛隆德考斯云。

優遇戰死傷者 義大利閣議決定

（羅馬中華電）義政府六日莫索里尼首相司會之下、召開閣議決定且於內治軍政兩部門之諸懸案如次：

一、戰傷將校之待遇改善、上次閣議之對戰死及戰病死將兵遺族決於戰死後一年間文與與現職同之薪俸、並基於精神上戰傷將校得入新設之「終身勳務將校」之範疇、受領戰傷恩給之外、並終生得受與現職同樣之待遇、以負傷之程度爲轉移軍務、雖於範疇內以可得大將而繼續之昇進、

一、於不急產業禁止男子從業更强化從前之方針、自十六歲至五十五歲之男子禁止作劇場、公共汽車、電車、浴場、溫泉場等之賣票者及廚師、各家庭中打雜、列車掃除、旅館之差役、衣服商、鞋商、香水商等之店員等一切之工作、

一、關於相續稅之賦課戰死者遺族優遇之作、戰死者或空襲等由敵之攻擊而死病者之子孫爲繼嗣子、相續稅亦與嫡出子相同云。

擊沉敵艦船十五艘 德潛水艦隊又獲新戰果

（柏林中華電）德總統大本營七日正午特別公報發表、德潛水艦隊新戰果如次：大西洋及地中海作戰中之德潛水艦隊、擊沉滿載軍需品反軸心船舶十四隻、共十萬二千噸、及驅逐艦一隻、更其他五隻命中魚雷、因敵護衛部隊猛烈防護不得確認擊沉、於比斯開灣德潛水艦擊沉重轟炸機一架云。

【柏林專電】德軍司令部頃於七日公佈戰報如下：「德潛水艇隊頃在地中海及大西洋上擊沉敵輪十四艘、共一〇二、〇〇〇噸、及敵驅逐艦一艘、敵輪又五艘皆魚雷命中」云。

【柏林專電】據德軍權威當局頃稱：德軍司令部七日公佈之德潛艇又擊沉敵輪十四艘、共一〇二、〇〇〇噸、內計英國冷藏船「曼徹道恩」號（一一、八〇六噸）、「闍爾本」號（一一、七〇〇噸）、油船三艘共四一、〇〇〇噸等云。

開戰來總計 二千五百餘萬噸

（柏林中華電）德總統大本營七日發表擊沉商船十四隻十萬二千噸、及驅逐艦一隻之德潛水艦隊新戰果、其結果開戰以來德海空軍以擊沉敵船總計達二千五百八十三萬二千噸、屬於潛水艦戰果爲千七百七十三萬五千噸、屬於水上艦艇戰果爲五百三十萬噸云。

英負傷戰艦 多艘駛入直港

【阿吉西勒專電】據報：直布羅陀港頃於七日夜舉行大規模防禦演習多次、七日下午運輸艦一艘搭載英國工人四百名向西駛去、連日來英方負傷戰艦多艘駛抵直港云。

沉船生存者 兩批抵開普敦

（里斯本中華電）據開普敦來電稱：在南非水域被雷擊之反軸心船舶生存船員一百六十名、已由英國漁船救助、七日達到開普敦、在南非水域被擊沉之其他一船船員四十五名、亦於七日抵達南非某港云。

海軍遭逢空前危機 英海相向全國民泣訴

（斯德哥爾摩中華電）據倫敦來電稱、英國海相亞歷山大七日出席扶助協會之年次大會作報告如下、「英國海軍逢有史以來空前危機、國民海上戰鬥結果逐次喪失多數生命、海軍總不能忘懷多數犧牲者、蒙最大損害者、驅逐艦、警戒艇、潛水艦、掃海艇等船員、英國海軍不受現代多數恐怖、新兵器威脅、又英國海軍未逢如現下負擔戒長途海上輸送路之任務」云。

德元首延見海軍總司令

【柏林專電】德元首希特拉頃於七日延見德海軍總司令杜尼資海軍上將、并授予橡葉鐵十字勛章云。

芬蘭軍戰報

（希爾辛基專電）芬軍司令部頃於七日公佈戰報如下：「加里林地峽中部芬軍侵襲敵陣、摧毀敵碉堡多處、芬蘭戰區其他各點無重要發展以誌紀述」云。

德軍握戰局指導性 紅軍不能作大規模攻勢

（柏林中華電）德軍當局七日對東部戰線戰況言明如次：東部戰線局部作戰除外、七日東部戰線比較平靜、與雪解同時冬季作戰終了、觀此現象德軍雪解開始前、已奪取之紅軍陣地、得以擊握戰局指導權、作戰上主要地點因在德軍手中、紅軍不能作大規模攻勢云。

【柏林專電】德軍司令部頃於七日午刻公佈戰報如下：「（一）東線若干戰區戰事堪稱活躍、敵軍進攻不逞、德軍遂攻計劃直抵唐納資河中流業告達到目的、東線北區西班牙「藍師團」之衞鋒隊突襲結集、擺毀敵堡壘十四座、俘虜多名而歸。（二）英機一架企圖潛入德國西北部以機鎗掃射、業被吾軍擊下、德海軍潛水艇在比斯開灣擊落敵轟炸機一架」云。

唐納資河套區 殘餘紅軍已被肅清

【柏林專電】據稱、東線南區伊辛姆區德軍頃又佔領多村、唐納資河套區敵軍殘餘已告肅清、德空軍曾猛炸比爾高洛特迤東蘇軍集中所在、德軍事專家頃指陳比爾高洛特及哈里科夫迤東地區係東戰場最重要戰區之一、因而德蘇雙方咸在該區調集大軍佈防也云。

保商務代表團赴德

【保京專電】保加利亞商務代表團、頃由國外貿易司司長崇納夫率領、於六日起程首途柏林、將檢討一九四三年下半年度德保貨物交換事宜云。

敘里亞國內騷然 警民到處發生衝突

（斯坦普爾中華電）據貝爾特情報稱、猶布里現敘里亞政權、對英國支持政策、因民衆甚表不滿、敘里亞國內物情騷然云、以總選舉即屆目前而狼狽之猶布里政權、要求敘里亞國民黨協力、同時與德勢力及蘇聯系分子等採取協調策、爲粉飾局面起見、事態有更一層紛爭之勢、又民衆反對英國運動相當熾烈、到處與官憲之間發生衝突、出有多數死傷者云。

英美又將舉行會談

【斯德哥爾摩專電】據倫敦來電稱：英外相艾登頃於七日自美歸來後、初次出席英下院、會發表報告、僅關敘英美拍半達會議之籌備事宜、關於訪美事節不予透露、各方極感失望、英美出席拍半達會議之代表日內即將披露云。

比法被空襲 市民慘斃極夥

【柏林專電】據此間昨接安德衛普最後來電稱：該城人民在空襲下慘斃者達一、三〇〇名以上矣云。

【柏林專電】德軍主管當局頃稱：本月五日英美空軍轟炸巴黎、平民慘斃者共四一一名云。

德將捐款 救濟難民

（布魯塞爾專電）德軍道比利時及法蘭西司令福根霍森將軍、頃爲英美空襲下被難人民捐款一千萬比國法郎云。

西班牙決定 擴張海軍基地

【馬德里專電】西班牙內閣頃已舉行會議多日、咸由元首佛蘭哥將軍主席、檢討重要措施多項、會決議擴大西海軍根據地、其詳情當局嚴守祕密、內閣會議並決議召募一九二四年級人民入伍、釋放政治犯一六〇五名等項云。

（馬德里中華電）西班牙政府最近連日於佛蘭哥總統司會下開重大閣議、檢討內外情勢、結果重大決定如次：

一、海軍基地强化及新設。

一、徵集一九二四年生壯丁。

一、內亂後受軍事訓練「臨時將校」編入正規軍。

一、釋放政治犯千六十五名。

一、食糧票配給制之實施云。

土總統召見總理

【昂哥拉專電】土國總理薩拉哥格魯、頃於六日夜搭安納托里安快車離京首途斯坦普爾、據稱土總理此行係應現在斯坦普爾附近耶魯伐少住之總統之召、此間政界人士咸認具有特別意義、外傳土總統偕康運和事、尚未證實云。

新民會籌備 舉行慰靈祭

（北京中華電）新民會中央總會、爲追悼過去因公殉職之會務職員、特定於九日在中南海懷仁堂舉行殉職會務職員慰靈祭、該會爲準備一切行事、特於七日上午十時卅分、在中央總會第一會議室舉行籌備會議、當由中央總會各部局科長參事祕書、及北京市總會、新民會中央訓練處、燕京道總會代表等卅餘名出席、當對慰靈祭儀式及一切行事、作審愼協議、直至午間十二時許始行閉會云。

日系顧問 開第一次會議

（北京中華電）新民會由于日系職員之退職、現已爲中華民國之新民會、以中國人職員自力挺身會工作爲目標、而開始新發展、所留之少數日系職員、由于顧問連絡立場、密切協力、現爲協議日系職員今後會內之活動、乃召集四省三特別市總會之各顧問于北京、自八日午前十點起、在內七區東交民巷鈴木公館、舉行第一次顧問會議云。

馬加撒工廠 舊有者全部開工

（馬加撒中華電）此間當局、爲謀促工業進展起見、除新設工廠外、並使舊有工廠復開、已於五日發表、整頓活用現存工廠要綱、並定於即日起實施、今後此間工業、在確立現地自給自足體制下、其前途必益形發展云。

昭南各銀行 存款量激增

（昭南中華電）此間南方開發金庫馬來支庫及日本商銀行、及華商印商銀行等、在過去一年間、從事於開發資源放款及收回遊資金融工作上、展開積極之活動、對馬來及蘇門答臘之復興及開發工作、貢獻頗多、最近此間銀行一般存款之激增、同時事業放款、亦漸增加、據三月底之調查、此間銀行之一般存款總計爲五千六百一十二萬餘馬來圓、較之前月增加六百二十九萬五千馬來圓、又馬來半島現以日商銀行十一家華商銀行連同分行及辦事處共十五家印商銀行八家、共計三十四家、此等銀行之三月份存款、共計三千四百七十萬九千馬來圓、較上月有顯著之增加、最近存款增加之原因、在各銀行於二月一日成立馬來蘇門答臘銀行協會、同時各銀行提高利息、有以致之、同時因建設事業之進展、各銀行之放款亦較前顯形增加、預料各銀行之放款、更倒一新紀錄云。

越南華僑 向本國匯兌再開

（河內中華電）開戰以來中絕之越南華僑向本國之匯兌最近終止至銀行而再開、戰前越南華僑匯兌爲華南銀行所獨佔、此次與安南方面折衝之結果、過去二月已得匯兌局之許可、以簡單之手續即可對上海、廣東、香港、廈門、汕頭等只限於和平地區迅速之匯兌再開云。

注重戰力增强 滿洲華中交易會議 老松商務次長抵津談

（天津中華電）過去於上海召開之滿洲華中交易會議、出席之滿洲國經濟部老松商務次長一行、歸途經天津、五日午後一時會見記者、旨此次交易會議着重戰力增强、其談話要旨如次：此次會議與往昔異者、從來華北華中間爲一地區內施行、本年四月始在相互貿易、其輸出力者、輸送之量、滿洲國方面對目輸出方針、於食糧從事重要產業方針、食糧增配、急需配給量下落、作重點配給制、對日本盡全力方針、向華北輸送、本年度預定亦相當增送、滿洲國對華北希望物資製鐵用炭、鐵礦石、棉花等、此生產力擴充不可缺之物品、乃滿洲國對華北最期待者云。

去年度決算告竣

（北京中華電）華北開發會社以三月底終了民國三十一年度事業、在年度末對關係會社組合三十三家、投融資總計達破十三億圓、有所須資金股票繳納金十三億一千百七十五萬圓、會社債十億一千三百八十五萬圓、計內司貢獻十三億三千五百六十萬圓、又各關係會社營業狀況逐年後爲軍管理關係組合及新設會社除炭類未完外、廿一家配當狀況如次、此外華北交通山西產業兩社十七年度決算初分配案已內定、尤以因華北交通占開發投資額四成關係影響頗大、因最近華北物價昂騰異常、三十二年度事業計畫各家想村當不便、放資金關係因別途周轉困難、因現地方面望發行高利等三十二年度投資狀況相當周折分配案：一成（一家）山東鹽業、六分（八家）華北運輸、華北電業、華北電電、山東礦業、華北石炭販賣、蒙疆礦產販賣、華北棉花、華北鹽業、五分（五家）青島埠頭、天津艀船、華北船塢、龍煙鐵礦、華北蠶絲肥料、四分（一家）蒙疆電業、無配（六家）華北交通、大同炭礦、井陘炭礦、山西炭業、華北產金、華北重石云。

華北開發 八社開食糧委會

（北京中華電）開設協議會貴物資對策委員會、已數次協議重要產業關係食糧保策、更圖具體化、八社決定實務單價食物指揮委員會、七日開第一次委員會、八社華北開發、華北交通、華北電業、華北電電、華北運輸、開灤炭礦、山東礦業、井陘煤礦。

實行中日合作 華北貿聯徵求華人參加

（北京中華電）華北貿易總聯合會關於新情勢下華北交易機構之再編成、着着籌備中、華中呼應全國商業統制總會之結成、其名稱改爲華北交易統制總會、理事等求華僑之有力財界人參加、中日合作機關以此爲出發點、於五日之理事會此意向已決定、七日之總會已實施附議、又對華中交易十八年度分三月末之南京會議已決定計畫、其推數去年度略同、可達華北方之希望數量、華中方面物資輸出此次須經由商業統制總會、結果連絡之華北方面交易機構之整備頗爲問題、此次貿聯之機構改正、華人之參加已爲可觀、又濟南、徐州等各地對華中移入組合已結成、其他天津、青島地區現行之種別組合、今後亦以貿聯爲中心而行統制機構之再編云。

天津青島 改貿聯支部

（北京中華電）華北貿易總聯合會、七日召開第三次定時總會、由大使館管波經濟部長以下關係官、實業總署商工局長等臨席、管下組合代表四十三名出席、森岡會長就議長席、由青島、天津取輸配總統合、略然比去年度已取相當效設置之件、關於定款變更之件、其他事項及議案、已決定待當局之許可即可分別實施、支部出張所及連絡員事務所設置件、如別項解散天津、青島兩輸配組合聯合會、新設立天津青島兩地爲貿聯支部、東京、新京、上海各地爲出張所、大連、張家口、山海關各地爲駐在員事務所、關於定款變更之件、爲應付中國參戰後之新情勢、爲與中國方交易機構之緊密化、使中國職員積極的參加、會之名稱亦改稱「華北交易統制總會」、而以復從前三名之常務理事改爲日本四名以上合徵收實質、及增徵統制實質、章方（新設）三名或四名、本會經費從來仰給官廳之補助金頗多、今後變更向管下各組合徵收會費、又天津商工會議所坂根理事、及天津市商會、劉靜山會長辭任理事、新任山邊正次郎、屈孝章兩氏爲理事云。

日本優遇俘虜 英國陸相書面報告

（里斯本中華電）據倫敦來電稱：英國陸相克里克六日以書面解答日本國內俘虜管理狀況、述之如次：日內瓦來電稱、東京萬國紅十字會代表歷訪大阪地方俘虜收容所七處、福岡附近俘虜收容所六處、大阪附近收容所一處、、容爪哇之荷蘭人、其他四處收容英美兩國俘虜、英人俘虜自香港護送來、寢室充分且清潔、各收容所俘虜同伴有醫師、其他有日本人醫師探視各收容所、俘虜從事各種工作取得工資、俘虜將校所給與日本軍同階級受同等薪給云。

阿備司經片
阿備司經片對於女人生理諸病如月經不調・不妊倦怠・冷感等有强力持續的卵胞荷爾蒙作用、且性質安定、得由內服而收著效。
酯型製劑 製法特許
包裝 100片 200片
4-12

超速度治淋
東亞唯一新發明之療法比利全
得利克膿
淋濁勿憂 現有神藥
淋症不問新舊 肺炎不必憂愁 速服此種妙藥 保君速復自由 淋濁，炎症，一切化膿性症 皆有神効……
各大藥房均有出售
北京 株式會社 田邊公司
92

諸君 欲保障財產安全請向
日本海上火災保險株式會社
安甯商行代理最可靠之保險公司保險
華商 太平 安平 豐盛 保險公司
法商 安全 保太 保險公司
營業種類 水險火險火車運輸「包括兵災遺失偷竊」
特點 資本宏大 信用卓著 種類完善 手續簡捷 保費低廉 賠款迅速
代理處 安甯商行 青島北京路三十九號 電話2七〇二五 經理楊建五謹啓

男子應知
包皮過長之害
一般男子多患有小便包皮過長之疾並將其害分述於下
內藏污物 臭水外流 發育短小 易染花柳 早洩遺精
紅腫刺癢 易生瘊子 房事無能 手淫陽萎 妨害子嗣
本院用最新科學療法毫無痛苦不誤工作七日準保痊癒
良大川醫院 青島德縣路十八號 電話二三二五號

異軍突起 中國先鋒
選擇原料 加工精製
五星牌洗衣皂
去垢耐用 價目克己
電話購買 專人送上
各百貨店均有代售
FIVE STARS SOAP SHIN HSING SOAP WORKS CHINA
青島新興肥皂廠出品

家庭補織洗染
局衣洗和盛

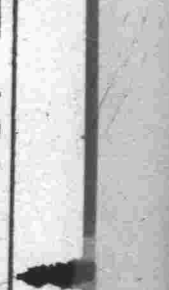

洗染洋服帽子皮袄皮衣以及綢緞絨細棉布更能織補蟲咬破綻之衣物期速價廉
青島東鎮大名路七十三號 電話(三)一〇六〇五番

淋疾
塩野牌
五淋拿根片
名符其實之治淋界霸王
本劑出現之現在 淋疾不治之成語 已不得不由辭典抹殺之矣！本劑乃傾注近代藥化學之精粹而完成之二基硫仿亞密度劑也 本劑六天之服用 能完全擊滅新舊淋病使之斷根 致後日毫無蠢動之餘地 且毫不見同類製劑所屢見之副作用 是其特徵也
（包裝）二〇片 100片
URINOC
鹽野義商店 大阪市東區道修町三丁目
青島出張所 青島市奉天路一六七號
SU-Z9

獅子牙粉 雙美人化粧品 麗德化粧品 斯毛克牙粉 絲瓜牌歌淪 嬌妮化粧品 茄蕊露化粧品 明色化粧品 其他有名化粧品 明治生命保險 三菱火災保險 第一徵兵保險
代理店
銀丁 白 批發部
各種雜貨。化粧品批發
白石洋行
青島山東路銀丁對門。電話（2）三八八八號

大阜銀行
本行辦理銀行一切業務及倉庫貨物抵押事宜手續簡便利率克己除烟台灘縣海州暨本市台東鎮已分設支行外有河北冀東實業山西實業山東農業各銀行及所屬各地之分支行處均可通匯取費從廉如蒙賜顧無任歡迎
青島總行 電話 各部通用 經理室

▲滋養軒廣告▼
滋養牛奶糖 滋養櫻花糖 各樣餅乾 西式糖菓
山東路一六九號 電話二、二四八三號